



Dokumentation

Datobox-Hertek

Version 0.10

Stand 07.02.2019

Zentralentyp: Hertek

Anschluss an die Zentrale:

Die Box kann direkt mit dem RS232 Anschluss der Zentrale verbunden werden. Dazu die einzelnen Adern des Datobox Datensteckers wie in folgendem Bild gezeigt mit der Zentrale verbinden.

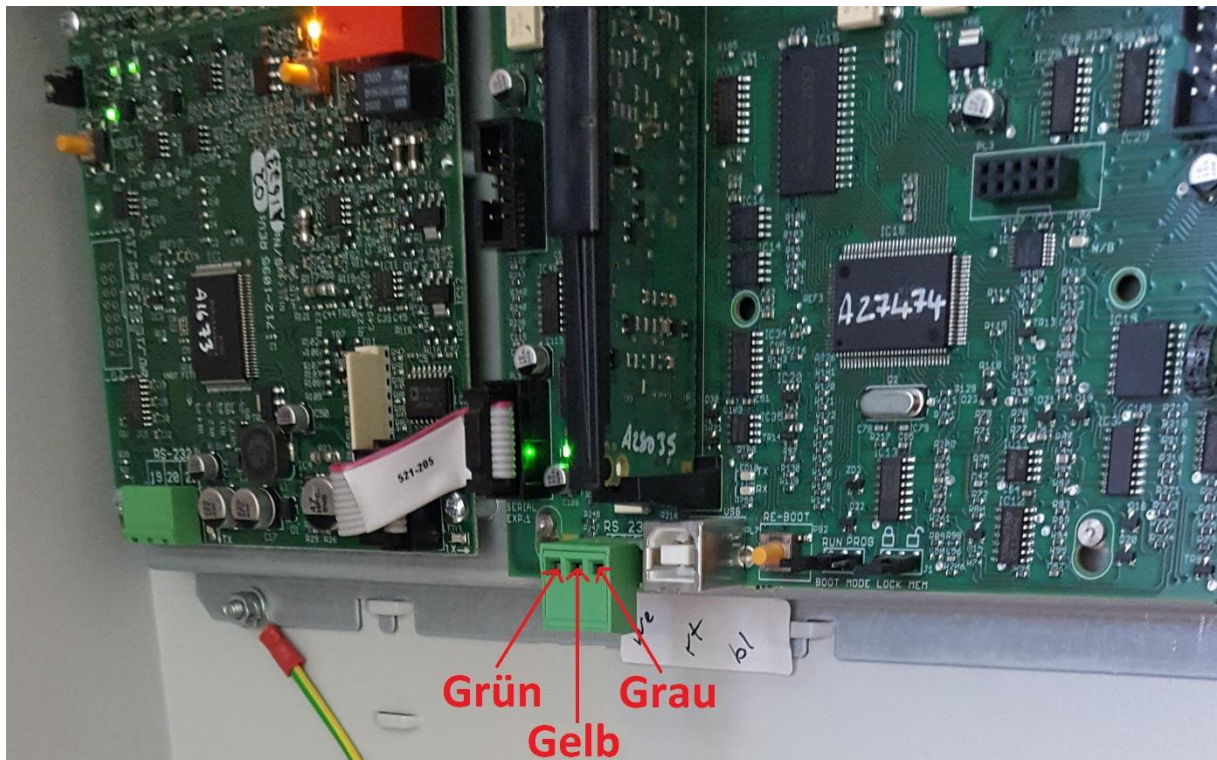

Die Stromversorgung der Box kann wahlweise über einen 12 Volt Anschluss der Zentrale oder ein externes Netzteil erfolgen.

HINWEIS: Bitte ziehen Sie vor dem Betrieb der Box das Programmierkabel von der Schnittstelle ab. Dieses wird priorisiert behandelt und es werden sonst keine Meldungen an die Box gesendet.

Datobox:

Die Version der Box muss mindestens V1.56 sein. Im Display der Box muss „Hertek“ stehen. Außerdem sollte die automatische Protokollumschaltung in der Box mit folgender Einstellung aktiviert werden:

Schnittstelle	
Zentralenprotokoll:	Esser IQ8/NSC ▾
	<input checked="" type="checkbox"/> Typ durch BMAcloud-Anlagentyp automatisch einstellen
App-Version:	Version 4 und höher ▾
<input type="button" value="OK"/>	

Bitte darauf achten, dass die App-Version auf „V4 und höher“ steht, sonst funktionieren diverse Funktionen in der BMAcloud nicht.

Exportieren des Zentralenausdrucks aus der Software

Im Hertek Programmierool haben Sie die Möglichkeit die Teilnehmer als „Comma Delimited File“ zu exportieren. Dazu klicken Sie auf den Reiter „Datei“, dann auf „Exportieren“ und anschließend auf „Teilnehmer- und MG-Infos“. Diese Datei hat die Endung „.txt“ und kann dann direkt in der BMACloud hochgeladen werden.

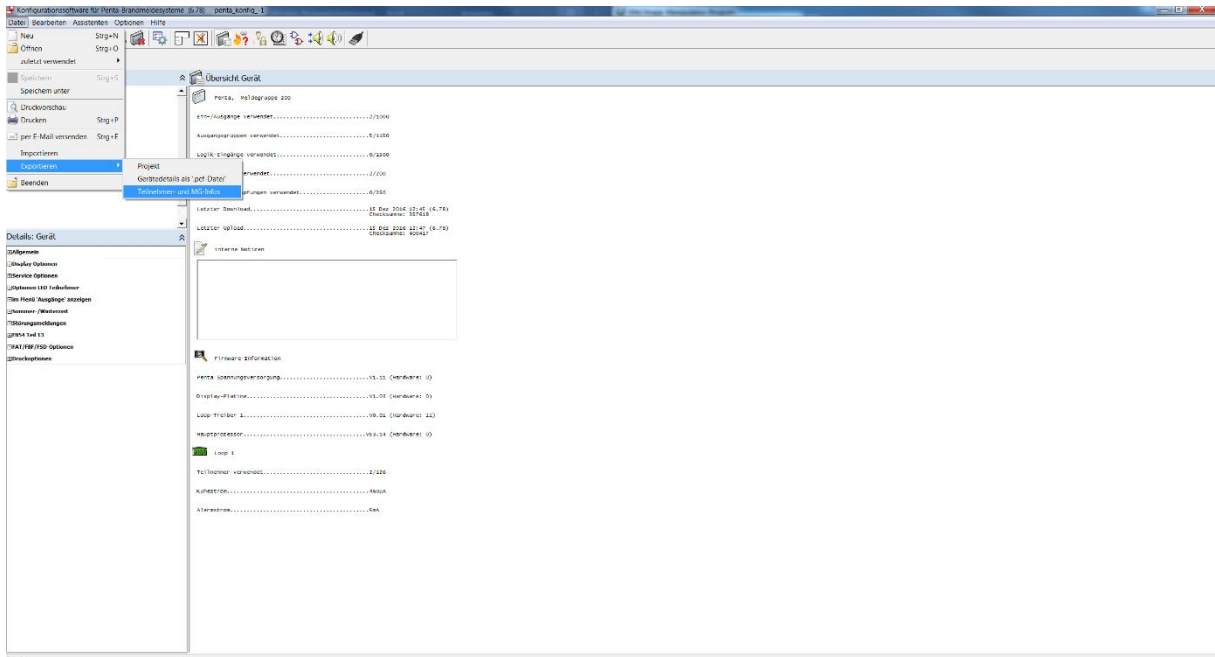



HINWEIS: Es ist jetzt auch möglich, die Ordner Eingang und Extern zu importieren, diese können einfach zusammen mit den anderen Dateien hochgeladen und eingelesen werden.

Anschluss an vernetzte Zentralen

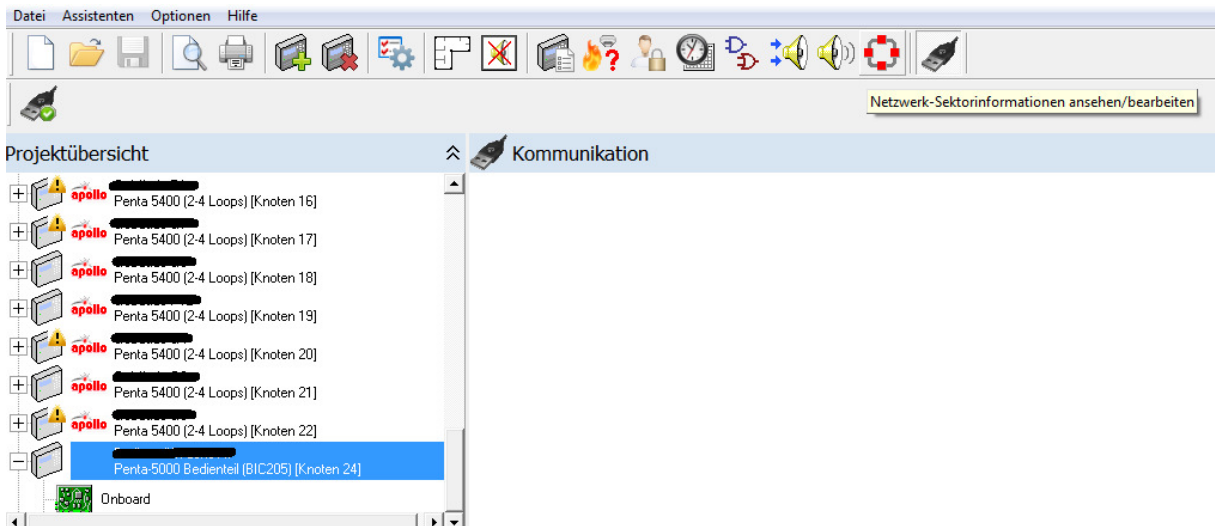
Bei vernetzten Zentralen nehmen Sie bitte die folgenden Einstellungen vor:



Oben auf den Reiter  „Netzwerk – Sektorinformationen ansehen / bearbeiten“ klicken und dann dort auf den Reiter  „Netzwerk Ereignisspeicher“.

Netzwerk-Signale - Netzwerkknoten-Optionen			
Netzwerksteuerungen	Ereignisspeicher von Knoten	Drucke Meldungen von Knoten	
<input type="checkbox"/>	1 (Sektor 1)	<input checked="" type="checkbox"/>	<input checked="" type="checkbox"/>
<input type="checkbox"/>	2 (Sektor 1)	<input checked="" type="checkbox"/>	<input checked="" type="checkbox"/>
<input type="checkbox"/>	3 (Sektor 1)	<input checked="" type="checkbox"/>	<input checked="" type="checkbox"/>
<input type="checkbox"/>	4 (Sektor 1)	<input checked="" type="checkbox"/>	<input checked="" type="checkbox"/>
<input type="checkbox"/>	5 (Sektor 1)	<input checked="" type="checkbox"/>	<input checked="" type="checkbox"/>
<input type="checkbox"/>	6 (Sektor 1)	<input checked="" type="checkbox"/>	<input checked="" type="checkbox"/>
<input type="checkbox"/>	7 (Sektor 1)	<input checked="" type="checkbox"/>	<input checked="" type="checkbox"/>
<input type="checkbox"/>	8 (Sektor 1)	<input checked="" type="checkbox"/>	<input checked="" type="checkbox"/>
<input type="checkbox"/>	9 (Sektor 1)	<input checked="" type="checkbox"/>	<input checked="" type="checkbox"/>
<input type="checkbox"/>	10 (Sektor 1)	<input checked="" type="checkbox"/>	<input checked="" type="checkbox"/>
<input type="checkbox"/>	11 (Sektor 1)	<input checked="" type="checkbox"/>	<input checked="" type="checkbox"/>
<input type="checkbox"/>	12 (Sektor 1)	<input checked="" type="checkbox"/>	<input checked="" type="checkbox"/>
<input type="checkbox"/>	13 (Sektor 1)	<input checked="" type="checkbox"/>	<input checked="" type="checkbox"/>
<input type="checkbox"/>	14 (Sektor 1)	<input checked="" type="checkbox"/>	<input checked="" type="checkbox"/>
<input type="checkbox"/>	15 (Sektor 1)	<input checked="" type="checkbox"/>	<input checked="" type="checkbox"/>
<input type="checkbox"/>	16 (Sektor 1)	<input checked="" type="checkbox"/>	<input checked="" type="checkbox"/>
<input type="checkbox"/>	17 (Sektor 1)	<input checked="" type="checkbox"/>	<input checked="" type="checkbox"/>
<input type="checkbox"/>	18 (Sektor 1)	<input type="checkbox"/>	<input type="checkbox"/>

Dann kann man hier auswählen „Drucke Meldungen vom Knoten“

Programmierung der Zentrale

HINWEIS: Der Drucker funktioniert nur in Benutzerebene 2. Sollten Sie in Ebene 3 gearbeitet haben, bitte diese vor der Wartung wieder verlassen.

HINWEIS 2: Wenn Sie von einer vernetzten Anlage Daten empfangen wollen, muss der Drucker auf „extern“ eingestellt werden. Zusätzlich müssen die anderen Zentrale in der Software der „Hauptzentrale“ angehakt werden.

Über die Druckerschnittstelle werden nur Informationen ausgegeben, welche im ConfigTool (oder eingeschränkt auch über das Zentralenmenü) eingestellt wurden. Wurde der Punkt „Abschaltungen“ und „Voralarme“ nicht aktiviert, so werden keine Daten dafür an die Druckerschnittstelle gesendet. Sie finden diese Einstellung im Configtool unter der Einstellung „Drucker“.

Um die Zentrale für die Datobox einzurichten gehen Sie wie folgt vor:

Menu in Ebene 2 aufrufen

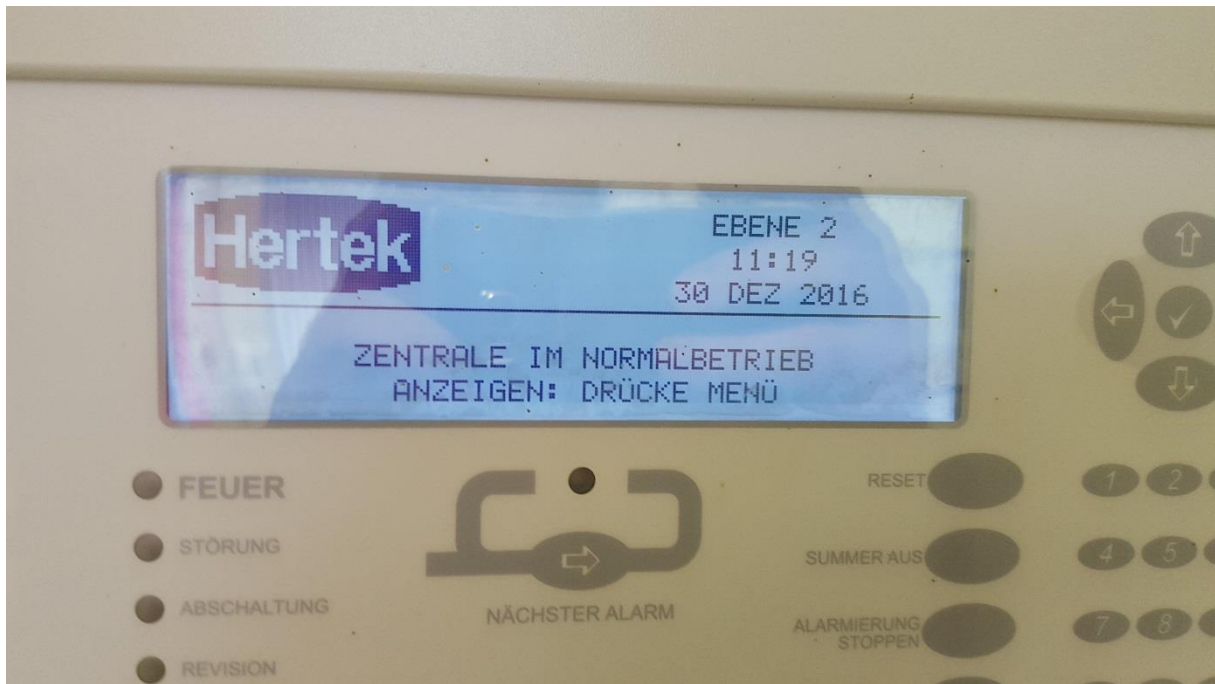

Den Unterpunkt „SERVICE“ anwählen

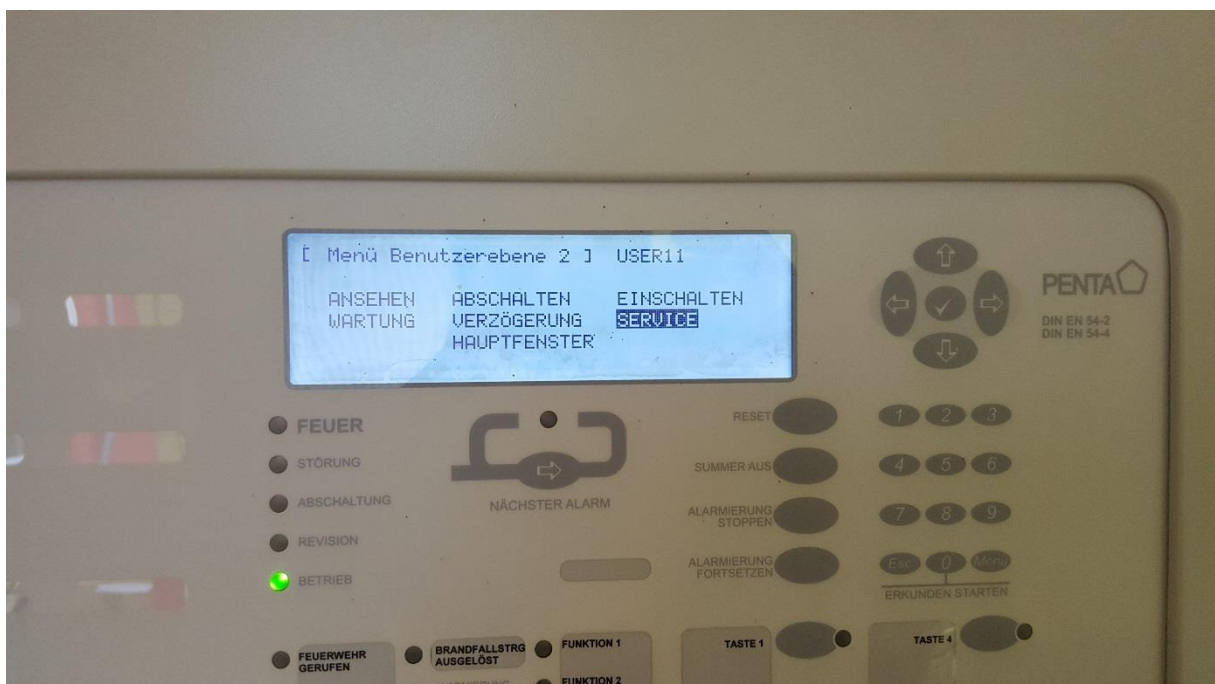

Dann auf „DRUCKEN“

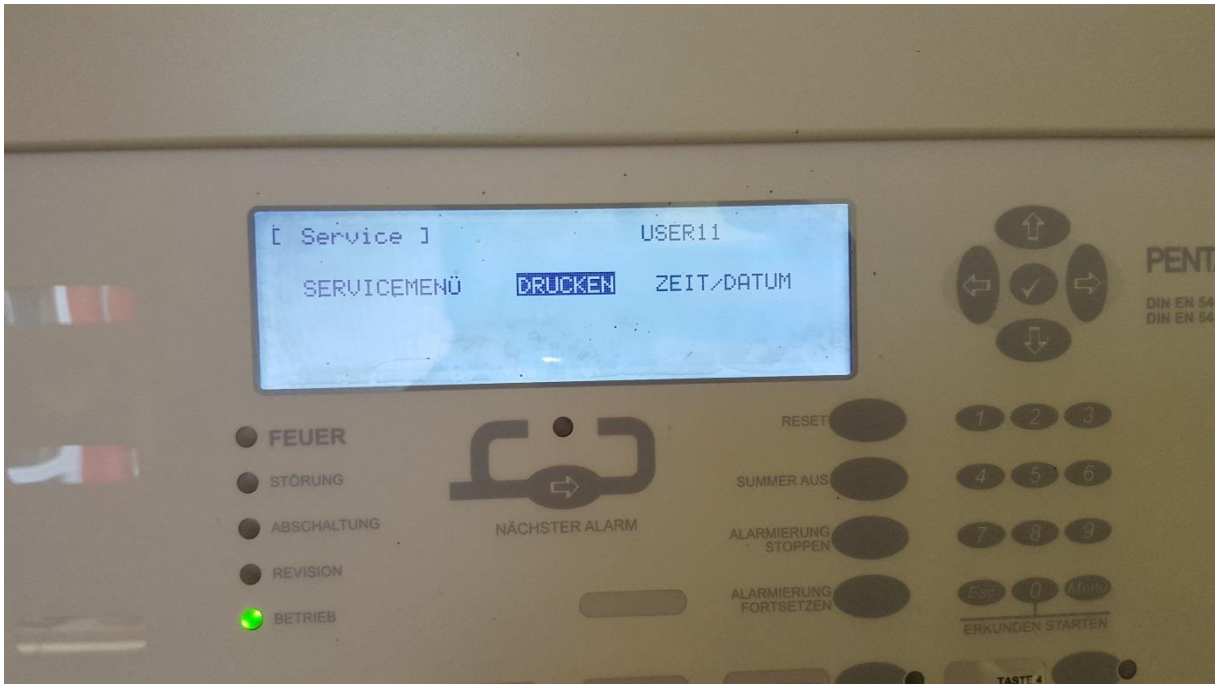

Als nächstes den Punkt „DRUCKEREINST.“ auswählen

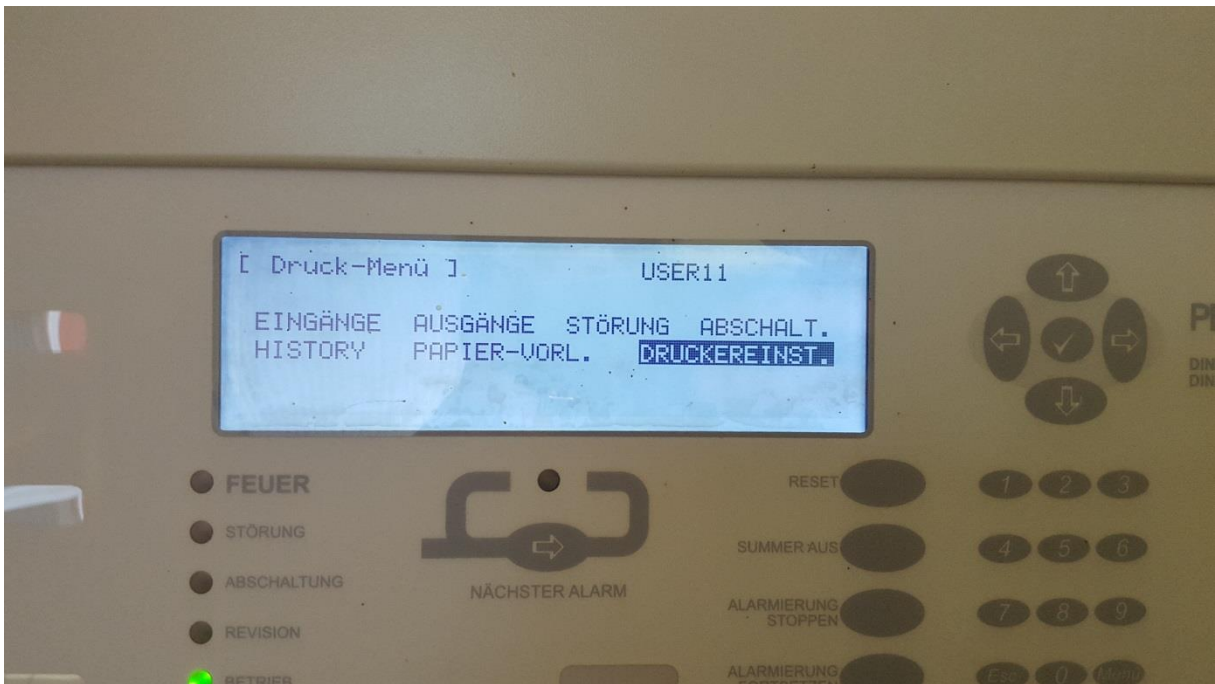

In dem nun geöffneten Menü, die Punkte „Intern“ und „Extern“ anhaken.

